

四季變換的
美麗島嶼

北海道

占日本國土面積 22% 的北海道。在這片遼闊的大地上，南北不同種類的野鳥、魚、動物、花草植被相互交錯，有許多火山活動形成的火口湖和溫泉。春季、夏季、秋季色彩豔麗，隨著季節的變換展現不同的美景。冬季則是一片銀白，被世界頂級的粉雪所包裹。北海道的每個季節都給人帶來不同的感動！



芝櫻瀧上公園

北海道一到 5 月，各地百花齊放。瀧上町在此時期，芝櫻盛開，淡雅香氣瀰漫整個城鎮。



函館的八幡坂

港都函館洋溢著異國情懷。八幡坂是一條朝海筆直延伸的美麗道路，其周邊保留西式風格的歷史建築物和教堂。



大通公園楓葉

10 月時，札幌也染上楓紅。大通公園橫越札幌的市中心，樹木或紅或黃，色彩繽紛。



阿寒湖霜花

阿寒湖到了冬季，宛如花的冰晶「霜花」就會在結凍的湖面上盛開。敬請和自然導覽員一同前往欣賞。



南富良野金山湖薰衣草園

在此處既能夠體驗獨木舟等活動，還可以欣賞開在湖畔的薰衣草。無風的日子，對岸的山倒映於湖泊，繙釀出夢幻的氛圍。



更木岬鬱金香花園

木古內町更木岬的鬱金香於春季一齊綻放。此處是為日本的近代化立下豐功偉業的軍艦「咸臨丸」觸礁沉沒的地方，亦有咸臨丸的還原模型和紀念碑。

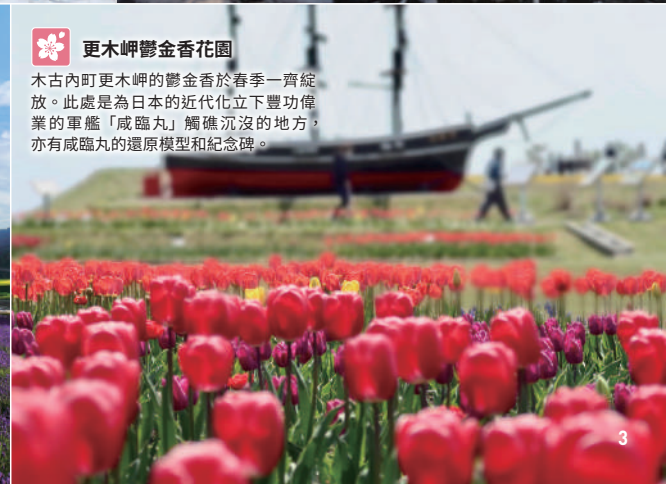

秋季的四季彩之丘與十勝岳

9 月時，大雪山連峰迎來短暫的秋季。在位於美瑛的四季彩之丘，賞花季結束，遠景的十勝岳已可見冠雪。

北海道簡介



北海道在日本國內的地區魅力度排行榜中，連續蟬連第1名。
北海道究竟是個怎樣的地方？
請跟隨Kyun醬，一起來看看！

北海道觀光宣傳吉祥物 Kyun醬

Kyun醬是棲息於北海道的蝦夷鳴兔，特徵為圓圓的耳朵和可愛的眼睛。
戴著蝦夷鹿和當地名產的頭套，宣傳北海道的各種魅力。



蝦夷鳴兔

蝦夷鳴兔棲息於北海道的大雪山等限定地區，被列為瀕危物種，特徵為嬌小可愛的身影和尖銳的叫聲。

北海道的平均溫度

	1月	2月	3月	4月	5月	6月	7月	8月	9月	10月	11月	12月
函館	-2.4	-1.8	1.9	7.3	12.3	16.2	20.3	22.1	18.8	12.5	6.0	-0.1
札幌	-3.2	-2.7	1.1	7.3	13.0	17.0	21.1	22.3	18.6	12.1	5.2	-0.9
旭川	-7.0	-6.0	-1.4	5.6	12.3	17.0	20.7	21.2	16.4	9.4	2.3	-4.2
網走	-5.1	-5.4	-1.3	4.5	9.8	13.5	17.6	19.6	16.8	10.9	4.0	-2.4
釧路	-4.8	-4.3	-0.4	4.0	8.6	12.2	16.1	18.2	16.5	11.0	4.7	-1.9
稚內	-4.3	-4.3	-0.6	4.5	9.1	13.0	17.2	19.5	17.2	11.3	3.8	-2.1

※單位為℃ ※1991～2020年的平均值

北海道四季天氣 & 穿著建議

春季

- 3月 逐日變暖。道路的積雪融化，注意晚上凍結。
- 4月 積雪開始消融。下旬結束冬季歇業，開始開放。
- 5月 櫻花等春季的花晚本州一步，一齊開花。早晚略有涼意。

- ★至4月上旬為止，最好穿著和冬季一樣的服裝。
- ★日夜溫差大，建議穿著容易穿脫的服裝，調節溫度。
- ★最好準備輕巧的大衣和連帽夾克等外套。



夏季

- 6月 清爽的時期，但是近年來和溫度高的雨季重疊。
- 7月 盛夏開始，但是早晚涼冷。焰火和夏季美食的時期。
- 8月 盛夏的氣溫，但是早晚涼冷。夏季的活動亦進入全盛期。

- ★穿著短袖等夏季服裝即可，但是早晚涼冷，最好多帶一件薄外套，才能萬無一失。
- ★亦有許多沒有遮蔭的地方，記得準備帽子和陽傘等。
- ★白天有時（尤其是太平洋沿岸）涼冷，敬請準備薄外套。

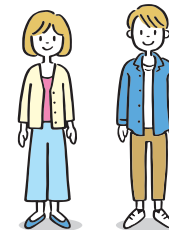

秋季

- 9月 清爽的時期。山上開始楓紅。美食活動亦多。
- 10月 街上的樹木染上紅色和黃色的浪漫季節。
- 11月 初雪的時期。寒冷的季節，但是海鮮美味正當季。

- ★日夜溫差大，建議穿著容易穿脫的服裝，調節溫度。
- ★自9月中旬起，逐日變冷。大衣和夾克等外套不可或缺。
- ★自10月下旬起，最好穿著和冬季一樣的服裝。



冬季

- 12月 道路積雪，變成雪道。彩燈的時期。
- 1月 真正寒冷和日本味十足活動的季節。經常下大雪或颶起暴風雪。
- 2月 流冰南下的時期。冬季活動在各地舉辦。

- ★外出為了防寒，最好準備能夠遮住耳朵的帽子、手套、圍巾和較長的大衣。
- ★作為積雪道路防滑對策，最好在當地的鞋店，購買冰爪防滑鞋套和防水噴霧。
- ★室內溫暖，以洋蔥式穿法調節溫度，較為舒適。



美麗的四季
風景！

Spring

北海道自3月下旬起，白雪開始融解。接近5月，二世谷和大雪山等山區，能夠享受春季滑雪至5

櫻花和野草陸續開花，冬眠的動物醒來，開始活動。在較晚融雪的月上旬。

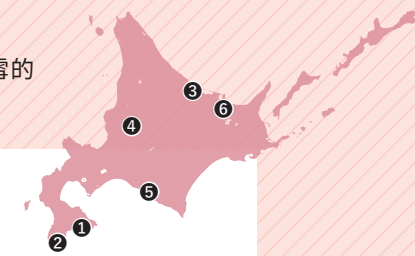

① 「著名的賞櫻勝地」 五稜郭公園

位於日本第一個西式城郭遺蹟的星形公園。春季，護城河外和郭內開滿粉紅色櫻花。除了在園內散步賞櫻之外，亦可搭乘出租船，從護城河賞櫻，或者從一旁的五稜郭塔俯看，賞花方式各種各樣。

- 五稜郭公園 函館市五稜郭町 44
- 往年賞花期間 / 4月下旬~5月上旬
- 櫻花樹數量 / 約 1600 棵

② 「知名賞櫻景點」松前公園

北海道唯一，日本最北，而且是日本最後一個日式城郭「松前城」所在的公園。櫻花的品種眾多，不同品種花期不同，能夠賞花長達約1個月。此期間還舉辦「松前櫻花祭」，賞花之餘還可享受活動樂趣。

- 松前公園 松前郡松前町松城
- 櫻花樹數量 / 約 1 萬棵 (約 250 種)
- 往年賞花期間 / 4月下旬~5月中旬
- 打燈時間 / 日落~20:30



③ 上湧別鬱金香公園



當地的有志之士想將從前此城鎮的主要農產品「鬱金香」留給後世，開始栽種的鬱金香花田廣受好評，此處成為公園。目前約200個品種，70萬株鬱金香帶給造訪的旅客感動。

- 上湧別鬱金香公園
- 紋別郡湧別町上湧別屯田市街地 365
- 往年賞花期間 / 5月中旬~5月下旬

⑤ 靜內二十間道路櫻花大道



約7公里的筆直道路兩旁，2000多棵櫻花樹盛開，是日本第一的櫻花大道。此知名賞櫻景點亦被選為北海道遺產，每年5月上旬至中旬滿開，走在染成粉紅色的道路上，感覺自己彷彿變成了愛情劇的主角。

- 靜內二十間道路櫻花大道 / 日高郡新日高町靜內田原~靜內御園
- 往年賞花期間 / 5月上旬~5月中旬

④ 瀧川油菜花



瀧川市的江部乙地區周邊栽種油菜花，此處的耕種面積是日本數一數二。到了開花時期，丘陵地各處開滿黃色的花。公路休息站瀧川在瀧川油菜花祭期間內，設置觀光導覽所，工作人員會告知具體的參觀地點。

- 觀光導覽所 (公路休息站瀧川) / 瀧川市江部乙町東 11 丁目 13-3 (僅瀧川油菜花祭期間內)
- 往年賞花期間 / 5月中旬~6月上旬左右

⑥ 東藻琴芝櫻公園



「芝櫻」的花朵顏色和形狀類似櫻花，開在地面因此取名為「芝櫻」。5月中旬是最佳賞花期間，公園的整片山丘開滿芝櫻，宛如一片粉紅色的地毯。無論從下仰望，或者從觀景台俯看，皆美不勝收。園內亦有許多可看之處，像是「山津見神社」的粉紅色鳥居等。

- 東藻琴芝櫻公園 / 網走郡大空町東藻琴末廣 393
- 往年賞花期間 / 5月~6月上旬左右

美麗的四季
風景！

Summer

北海道的夏季風景虜獲攝影家的心，像是起，五顏六色的花盛開的觀光農園、濕地的

從山頂眺望的流動雲海，以及宛如拼布的田園等。尤其是自6月左右原生花園，以及群山上開花的高山植物，也是北海道的夏季魅力。



1

「薰衣草園」富田農場

偌大的用地內有14個花田，富田農場是北海道最有代表性的觀光農園。一年四季有約80種不同花卉可以欣賞，夏季有萬壽菊、大理花和虞美人等會盛開。特別是整片山丘被薰衣草染成鮮豔紫色時，絕美景色感動了造訪的人們。

- 富田農場／空知郡中富良野町基線北15號
- 往年賞花期間／6月下旬～8月上旬

3 積丹藍



積丹半島通透的蔚藍大海，能夠看見水深約6公尺的海底。那即是積丹藍。敬請感受國定公園的「大海」的美好，像是能夠眺望周圍300度景觀的「神威岬（照片）」，以及細長隧道前方的美景「島武意海岸」等。

- 神威岬 積丹郡積丹町神岬町
- 島武意海岸 積丹郡積丹町入舸町

4 童話之丘



佇立在山丘上的日本落葉松，和遠方一片遼闊的天空。這裡彷彿童話中描繪的場景，這就是位於國道旁的絕景「童話之丘」。其情景依白天、傍晚和季節等時間點而改變，對於喜愛風景照的人，絕對不容錯過。

- 觀景點／停車場「童話之丘」
網走郡大空町女滿別昭和

5 禮文島的高山植物



禮文島被稱為「花之浮島」，位於利尻禮文佐呂別國家公園內，是日本最北端的離島，有約300種高山植物會開花。亦是沒有棕熊的島嶼，敬請於5月～9月的賞花期間，在7條山徑路線悠閒散步。

- 禮文島 禮文郡禮文町
- 開花時期 5月～9月

6 美幌嶺的雲海



美幌嶺能夠將日本屈指可數的火口湖「屈斜路湖」盡收眼底。流動的雲海、晴天的全景和湖泊的景色，吸引騎機車和開露營車的旅人。山嶺上有公路休息站，亦推薦一面欣賞美景，一面享用午餐。

- 公路休息站環繞全景美幌嶺 網走郡美幌町古梅

2 「向日葵花田」北龍町向日葵之里

起源於40多年前，村民被歐洲的向日葵花田感動，和夥伴一同開始栽種。從此之後，發展成整村的活動。如今，北龍町的向日葵花田據說是日本最大規模，約200萬株的花幾乎同一時期一齊綻放。

- 北龍町向日葵之里／兩龍郡北龍町板谷143-2
- 往年賞花期間／7月下旬～8月中旬



美麗的四季
風景!

Autumn

賞花的季節步入尾聲，北海道邁入楓紅的秋季。北海道從北向南，楓紅一直會持續到11月上旬。

季。日本最早楓紅的大雪山，在9月中旬迎來了最佳賞楓期。之後，北夏季時如果日夜溫差大，那秋季時的楓葉顏色就會特別的鮮明!

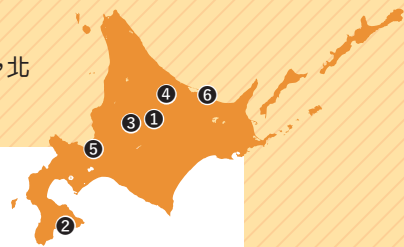

1 旭岳的楓葉

日本最早楓紅的景點，可以說是大雪山系的旭岳。不僅從高空纜車車窗眺望的景色非常壯觀，亦推薦大家在姿見站下纜車後步行賞楓。1小時左右的散步道，能夠盡享轉紅或轉黃的遼闊景色。此外，如果穿戴完整的登山裝備，順道前往裾合平，就能欣賞被稱為「Kamui Mintara (眾神遊玩的庭院)」，色彩鮮豔的美景。

- 姿見之池 / 上川郡東川町旭岳溫泉
- 往年賞楓期間 / 8月下旬~9月下旬

2 香雪園的楓葉

「香雪園」是北海道唯一的國家指定文化財庭園，為知名賞楓景點，也是函館的賞楓活動「函館MOMI-G節」的會場。尤其是晚上，打燈照亮綿延約100公尺的楓樹大道，十分夢幻。除了約150種樹木之外，歷史建築物亦深具魅力。

- 香雪園 函館市見晴町56 見晴公園內
- 往年賞楓期間 / 10月中旬~11月上旬



3 美瑛日本落葉松的紅葉



日本落葉松是日本的針葉樹中，唯一在冬季來臨前落葉的樹種。為了避免強風吹襲農田而種植的美瑛防風林，種植的樹種大多都是日本落葉松。線狀林立的樹木到了晚秋，一齊變成橙色。樹葉在短期間內就會掉光，千萬別錯過。

- 觀景景點 / 拼布之丘全區 上川郡美瑛町
- 往年賞楓期間 / 10月底~11月上旬

5 北海道大學銀杏大道



「北海道大學銀杏大道」是秋季的知名賞葉景點。東西長達約380公尺的銀杏大道，70棵銀杏樹從道路兩側伸展枝椏，轉黃的樹葉覆蓋道路的景象，宛如一條黃金隧道。而且這裡距離札幌車站不遠，步行可至，非常向大家推薦。

- 北海道大學的銀杏大道
- 札幌市北區北13條西5~7丁目北海道大學校內
- 往年賞楓期間 / 10月下旬~11月上旬

4 太陽之丘遠輕公園
彩虹廣場 大波斯菊園



10公頃的偌大地內，約1000萬株的花盛開，是日本最大規模的大波斯菊園。以原生混合種為主，約20種大波斯菊在鄂霍次克藍的天空下盛開的風景，令人嘆為觀止。村民透過志工活動，進行種花、除雜草和留種等，此處是蘊含人們真心的景點。

- 太陽之丘遠輕公園 紋別郡遠輕町丸大70-1
- 往年賞花期間 / 8月下旬~9月下旬

6 鄂霍次克海沿岸的珊瑚草



珊瑚草簇生於含有鹽分的汽水湖沿岸。它是一種高15公分~30公分，外觀只有莖的植物，秋季轉紅，簇生地宛如鋪上了一片鮮紅色的地毯。除了網走能取湖的卯原內之外，鄂霍次克海、根室海峽的湖泊也有生長。

- 觀景景點 / 卯原內珊瑚草簇生地 網走市卯原內60-3
- 往年觀賞期間 / 9月上旬~10月上旬

美麗的四季風景！

Winter

冬季的北海道，冰雪覆蓋大地。銀白世界晚上市區打燈、大自然中的月光，使得風

反射陽光，感覺比夏季更加耀眼。景更加夢幻。天氣嚴寒，千萬別忘記防寒對策。



①

美瑛之丘

澄澈的藍天和閃閃發光的雪原。冬季的美瑛，雖不同於綠意盎然的夏季，但莊嚴的景色亦美得令人屏息。幸運時，還可以邂逅狐狸和兔子等野生動物，所以造訪時千萬不要忘記帶相機。

- 拼布之丘全區 上川郡美瑛町
- 賞雪期間 / 12月~3月

③ 冰平線



野付灣被位於根室海峽，日本最大的砂質半島「野付半島」所包圍，冬季結冰。能夠體驗在海上走路，一望無垠的遼闊大地能夠欣賞的不是水平線，而是冰平線。此外，享受特技攝影的自然行程廣受歡迎。

- 野付半島自然中心 野付郡別海町野付63
- 舉辦時期 / 1月中旬~3月上旬左右

④ 札幌藻岩山的夜景



札幌市被選為日本的新三大夜景城市。若要欣賞冬季的夜景，推薦幾乎位於市中心，海拔531公尺的藻岩山。在搭乘高空纜車前往的山頂觀景台，能夠環顧周圍360度，以大全景欣賞雪光照映的浪漫夜景。

- 藻岩山高空纜車 札幌市中央區伏見5丁目3-7
- 冬季行駛期間 / 12月~3月 (上行最終時間21:30)

⑤ SL冬季濕原號



「SL冬季濕原號」冬季期間限定，行駛於釧路濕地國家公園內。車窗外是一片原生的大自然，蝦夷鹿和丹頂鶴不時現身。有能夠眺望釧路川和濕地的車廂，以及設置鑄鐵暖爐的車廂，能夠一面感受蒸汽火車強而有力的聲音和流動的煙，一面欣賞風景。

- SL冬季濕原號 JR釧網本線 釧路站~標茶站 1天1班往返
- 行駛時期 / 1月~3月 (行駛日限定)

⑥ 旭山動物園企鵝散步



日本最北的動物園，在此能夠看到動物真實的模樣。每年冬季舉辦的「企鵝散步」，能夠近距離看到整群企鵝去海裡覓食的習性。為了解決冬季企鵝運動不足而開始的企鵝散步，因身影逗趣可愛，而廣受歡迎。

- 旭山動物園 旭川市東旭川町倉沼
- 舉辦期間 / 僅冬季的積雪期舉辦

② 珠寶冰

「珠寶冰」是原本覆蓋十勝川的冰流出至大海，被沖上河口的大津海岸的冰塊。不同於流冰的自然現象。冰受到陽光照射，美麗閃爍，依不同時間而變成各種色彩，成為知名拍照景點。

- 珠寶屋 中川郡豐頃町大津元町208-16
- 往年賞冰期間 / 1月中旬~3月上旬



野生動物

偶然的相遇也是旅行的樂趣。

在北海道旅行，能夠遇見許多野生動物！
其中亦有北海道才有的野生動物，假如遇見的話，
肯定會成為美好的回憶！



棕熊

棕熊是僅棲息於北海道的森林地帶的日本最大的陸地生物。原本是避開人群生活，一旦近距離遇見人，為了保護自己和孩子，牠就會變得凶暴。如果運氣好，說不定能從知床的周遊觀光船等船上，發現牠走在山上，在河裡捕魚的身影。



北狐

北狐是赤狐的亞種，棲息於北海道全區。除了森林地帶之外，尤其冬天經常來到人們居住的村莊，在田埂和公園遇見牠也不稀奇。雖然外觀可愛，但是野生北狐身上大多有寄生蟲，因此千萬別觸摸。

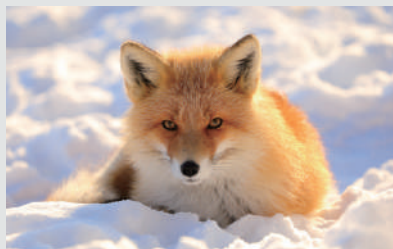

Kyun醬提醒大家！

啾啾啾~
(敬請遵守規定，
觀察野生動物)



- 看到野生動物時，不要進一步接近。
- 不要餵食野生動物。
- 野生動物可能突然衝出來！開車時要小心。
- 假如遇見野生動物，要靜靜地離開。
- 即使發現野生動物，也不要觸摸。
- 若是摸到野生動物或其排泄物等，要洗手和漱口。



丹頂鶴

丹頂鶴是日本最大型的鳥，全長約140公分。日本唯一的野生鶴，僅棲息於北海道東部的濕地。一度瀕臨絕種，後來設置推動保全棲息環境的活動據點，才擺脫了危機。若是前往這些據點，就能遇見自古以來，受人喜愛的美麗優雅的丹頂鶴的身影。

▲白尾海鵰、虎頭海鵰

虎頭海鵰，翼展最長250公分，是日本最大的猛禽類。僅分佈於極東，特徵為橙色的鳥喙和黑白的身體。比其略小的白尾海鵰，分佈於歐洲、亞洲北部，全身是深棕色，尾巴是白色。牠們皆在北海道的沿岸過冬。其英姿吸引攝影愛好者。



蝦夷鹿

蝦夷鹿是日本鹿的亞種，僅棲息於北海道。長角的公鹿，體長約190公分、體重150公斤，體型巨大。牠每年3月換角，亦有撿拾掉落在森林裡的鹿角的旅程。在山路兜風的過程中，亦可能遇見牠們群體行動的身影。



◀蝦夷鼯鼠

蝦夷鼯鼠僅棲息於北海道，體長15~18公分左右，屬於松鼠科。生活在樹上，滑翔移動。有時亦將小鳥用的巢箱當作巢穴。

銀喉長尾山雀▶

棲息於北海道，體長10~14公分左右的小鳥。平常在森林裡生活，但12月~2月左右為了尋求樹液，會下山來到人們居住的村莊。



無論吃哪一道料理，都是北海道品質

北海道擁有上天恩賜的山珍海味，是知名的食材寶庫。
敬請享受使用新鮮的海產品、畜產品和農產品，在北海道才能體驗的飲食文化。



拉麵



說到北海道的三大拉麵，分別是味噌基底的高湯和中粗捲麵為特色的札幌拉麵、醬油基底的豚骨&海鮮高湯和中細捲麵為特色的旭川拉麵，以及鹽基底的透明高湯和中細直麵為特色的函館拉麵。風味也分成大量蔬菜，味道濃郁的札幌拉麵、香濃鮮美的旭川拉麵，以及簡單清爽的函館拉麵，各具魅力。



湯咖哩

湯咖哩是發源於札幌的當地美食，特色為使用各種香料，呈清爽的湯狀。食材也切成大塊，能夠吃蔬菜肉原本的鮮味。能夠依照個人喜好的吃法享用，像是一口白飯，一口湯，或者將白飯浸泡湯等。各家店使用原創品牌的香料，風味也各不相同，到處吃遍湯咖哩，尋找個人喜愛的口味亦樂趣無窮。



成吉思汗烤肉

成吉思汗烤肉是以中央隆起的圓形鑄鐵烤盤，烤蔬菜和羊肉。以羊毛的國內生產為目標的過程中，各處研究如何活用副產物「羊肉」。發源眾說紛紜，北海道的吃法分成烤肉之後沾醬的札幌式，以及烤之前用醬汁醃肉的瀧川式。

北海道品質



壽司與海鮮

北海道是一座被豐富漁場包圍的島嶼，為日本引以為傲的海產品寶庫，也是日式料理的代表性食材的主要產地。能夠捕獲的海產品依時期而有所不同，也是一種樂趣。新鮮的海鮮經過師傅精湛的刀工，製成美味的佳餚。北海道是海鮮的一大產地，敬請務必品嚐壽司、生魚片和海鮮丼等。



哈密瓜

哈密瓜是北海道的代表性夏季水果，在夕張和富良野等北海道各地栽種。有糖度高的紅肉哈密瓜、清爽的綠肉哈密瓜這2種，亦可享受不同的口感和香氣。採收後，在常溫下經過約5天的哈密瓜熟到恰到好處，美味可口。

霜淇淋

北海道的牛奶產量是日本第一。其理由在於擁有適合乳牛生長的環境。使用新鮮牛奶所製成的霜淇淋，是在北海道觀光必吃的名產。亦推薦使用草莓和哈密瓜等各地特產品所製成的霜淇淋。

新鮮牛奶



啤酒廠 & 蒸餾廠

敬請享用北海道引以為傲的美酒



北海道於19世紀後期開始釀造啤酒，並且生產威士忌、葡萄酒、琴酒等。

適合釀造洋酒和日本酒的环境，以及製造者憑藉熱情生產的酒，受到日本國內外表揚。除了在酒吧飲用之外，亦推薦參觀工廠，以及在直銷店試喝。

啤酒&低麥芽啤酒



釀造啤酒隨著開拓北海道開始，敬請在札幌啤酒博物館，參觀其145年以上的歷史。



19世紀後期，中川清兵衛在發源地德國學習傳統製法，然後在開拓使麥酒釀造廠製造，在開拓使麥酒釀造廠製造的啤酒被命名為冷製「札幌啤酒」。北海道是現存國產啤酒的發源地，北海道人最愛啤酒。難得來到北海道，敬請享用產量正在全北海道擴大的精釀啤酒。

琴酒



精釀琴酒「火之帆」是將據點設於積丹半島的積丹Spirit，於2020年夏季推出。

琴酒是以西洋杜松（針葉樹）的果實「杜松子」，增添香氣的酒。這幾年來，在傳入日本的琴酒風潮助長之下，北海道也誕生了3家精釀琴酒的蒸餾廠。在自由的發想下，像是採用自家公司栽種的草本植物、北海道的野草、昆布等來釀造。



日本清酒

旭川的高砂酒造在傳統的日本建築中，持續釀酒。在直銷店，亦販售酒窖限定酒，以及酒粕的加工品。



1872年，釀酒廠於札幌開設，是在北海道釀造日本酒的起源。釀造日本酒需要優質的水，於冬季的寒冷時期釀造，北海道正是理想的環境。全世界有越來越多日本酒愛好者，因此釀造更加高雅的酒和具有特色的酒。

北海道的釀酒廠資訊請掃描右邊的QR碼▶



葡萄酒

北海道的驕傲



北海道的葡萄酒釀造始於19世紀後期，但是正式開始釀造是在約50年後，也就是池田的葡萄酒在國際品評會獲得銅獎之後。爾後，在小樽和余市栽種歐洲種葡萄，釀造葡萄酒大躍進。近年來，全北海道的小葡萄酒廠生產反映風土條件的葡萄酒。

北海道的葡萄酒廠資訊請掃描QR碼▶



在NIKI Hills Winery，能夠一站式欣賞葡萄田的景觀、參加釀造廠參觀行程，還有餐廳、直銷處。

威士忌

NIKKA余市蒸餾廠的魅力在於連在蘇格蘭也消失的傳統煤炭直火蒸餾與試喝。參觀採取事先從網頁預約的完全預約制。

北海道涼冷潮濕的氣候，十分類似威士忌的發源地蘇格蘭。從建立於此的威士忌蒸餾廠中，誕生了在全世界的比賽中，得獎無數的名酒。2家新的追求品質的蒸餾廠，在北海道創立。盼望它們成熟的那一刻早日來臨。



北海道的威士忌蒸餾廠資訊請掃描QR碼▶



冬季運動

說到北海道才有！也不能忘記迷人的冬季活動！其種類和魅力眾多。敬請趕走寒冷，盡享冬季運動！

雙板滑雪

從開闊的山上眺望和滑下來的爽快感，令人欲罷不能。在大部分的滑雪場，能夠租賃滑雪用品和服裝。從來沒滑過雪的人也能透過滑雪課程，邊玩邊進步。



©二世谷村滑雪場

雙板滑雪&單板滑雪

深受歡迎

說到代表性的冬季運動，就想到雙板滑雪和單板滑雪！北海道有約100處大大小小的滑雪場。敬請享受世界屈指可數的鬆軟粉雪。

Exciting

單板滑雪

單板滑雪的魅力在於馳騁感和酷炫的絕招。完成腦海中的動作時，別有一番成就感。此活動也備有出租用品和課程，能夠輕鬆展開。



北海道的滑雪場資訊網站
連結至 POWDER SNOW HOKKAIDO
<https://www.skiing-hokkaido.com/>



流冰觀光船

破冰船劃破流冰冰塊前進的身影，氣勢非凡！敬請親身感受在此才能體驗的奇蹟。



流冰觀光破冰船極光號

網走市南3條東4丁目5-1
「流冰街道網走」公路休息站內
TEL.0152-43-6000
(受理時間9:00~17:00)
期間 / 1月下旬~4月上旬



雄偉夢幻！

流冰體驗

流冰是指，漂流於冬季海面的巨大冰塊。每年1月下旬~3月，出現在北海道東北方遼闊的鄂霍次克海。沿岸地區備有能夠欣賞氣勢十足的流冰的體驗。



流冰觀光船GARINKO號

紋別市海洋公園1
TEL.050-1743-5848
(受理時間8:30~17:30)
期間 / 1月中旬~3月下旬



RYUHYO WALK® (流冰漫步)

在斜里町的宇登呂，舉辦在流冰上步行的流冰漫步體驗。這是全日本這裡才有，此時期才能進行，非常難得的體驗。

流冰博物館

全年都能進行流冰體驗！除了展示裸海蝶等棲息於鄂霍次克海的生物，以及在零下的室內展示真正的流冰之外，透過影像和導覽展示，解說流冰相關的神祕大自然。

[RYUHYO WALK®]
SHINRA
(知床自然導覽活動株式會社)
斜里郡斜里町
宇登呂西187-8
TEL.0152-22-5522
期間 / 2月上旬~3月下旬



[流冰博物館]
鄂霍次克流冰館
網走市天都山244-3
TEL.0152-43-5951



熱愛刺激？悠閒享樂？

冬季雪上泛舟&騎馬

洞爺行程能夠享受雪上泛舟，搭乘橡皮艇，被雪上摩托車牽引飛馳，以及騎馬，一面完整欣賞冬季的大自然，一面在湖畔行進。北海道的冬季活動樂趣無窮，既能充滿刺激，興奮不已，也能感到輕鬆舒暢。

坐在雪胎上，一口氣滑下來！ 雪胎滑道



大人小孩都能玩得盡興的雪胎滑道。坐在雪胎上，從雪坡上滑下來的雀躍感，不同於滑雪和雪橇，別有一番樂趣。亦可親子共乘一起滑，即使有幼童也安心！

在雪上飛快滑行 雪鞋健行

穿著一般的鞋子走在鬆軟的雪上會陷進去，但是穿著雪鞋，就能輕鬆行走。推薦給不擅運動者的冬季活動。健行行程在各地舉辦，不妨盡享北海道的銀色世界。

丘之小鎮美瑛DMO

上川郡美瑛町本町1丁目2-14
TEL.0166-74-5757
(平日9:00~17:00)
期間/12月中旬~3月下旬



冬季活動

豪邁地馳騁於雪原！ 雪上摩托車 &雪上泛舟

無需駕照，操作簡單。敬請一面眺望羊蹄山，一面騎雪上摩托車，豪邁地穿越遼闊的雪原！方案眾多，有標準行程、短距行程，以及不用在意他人目光的私人行程等。雪上泛舟以雪上摩托車牽引專用的橡皮艇，氣勢十足，亦十分推薦。

北海道Lion Adventure

虻田郡二世谷町字中央通60-4
TEL.0136-43-2882
期間/12月上旬~3月下旬
(依區內積雪狀況而定)



和狗兒們一起奔馳！ 狗拉雪橇

「狗拉雪橇」重視和狗的交流，在雪上移動。和狗兒們齊心協力，一起穿越雄偉的大自然，非常爽快。首次體驗者和兒童等不安的人，有導覽員同乘，敬請放心。



Mushing Works

河東郡鹿追町瓜幕西31線25
TEL.080-3232-8119



冬季知名活動 冰上釣魚 冰上垂釣西太公魚

輕易在冬季凍結的湖上進行的活動。以鑽頭鑿洞，垂放掛上魚餌的釣魚線，釣嬌小可愛的西太公魚。能夠借一套釣魚用具和帳篷。在日本最寒冷的湖泊，不分男女老幼，人人都能樂在其中。現釣的西太公魚炸成天麩羅，格外美味。



朱鞠內湖淡水漁業合作社

兩龍郡幌加內町朱鞠內
TEL.0165-38-2470
期間/1月中旬~4月上旬





人氣直線上升! 騎自行車

在北海道各地皆有自行車出租，舉辦騎自行車行程。敬請感受在美麗的高山、森林、湖泊、河川、大海的景色中，迎風馳騁的爽快感。

上士幌町觀光導覽所

河東郡上士幌町字
糠平溫泉鄉48-2
東大雪自然館內
TEL.01564-4-2224



美味!歡樂! 採水果

60種,1300棵櫻桃樹。除了採櫻桃之外,亦可享受採藍莓、梅子、李子、水蜜桃、葡萄等水果的樂趣。

大橋櫻桃園

蘆別市上蘆別町469
TEL.0124-23-0654
期間/採櫻桃:7月上旬~8月下旬左右、
採其他水果:8月下旬~10月下旬左右



Little Tree

空知郡南富良野町落合Ruma
河畔基地(預約專線)TEL.0167-56-7341
費用/大人7,000日圓、小學生6,000日圓
※小學生以下無法參加
條件/急流泛舟2小時
(①9:00~、②14:00~)、6歲以上



刺激滿分! 泛舟

在北海道的美麗大自然中,和親朋好友齊心協力,划橡皮艇順流而下的泛舟,刺激滿分!亦有在順流而下的過程中,潛水和玩水的方案。



夏季活動

北海道的夏季有許多迷人的活動,像是在綠意盎然的河川泛舟和划獨木舟等!您喜歡哪一種?

盎然的大自然中度過時光的露營,以及在清涼消暑的河川泛舟和划獨木舟等!

以悠閒的心情! 獨木舟

在流經雄偉釧路濕地的釧路川,體驗划獨木舟。亦有能夠選擇早上、中午、下午等時段的行程,能夠悠閒眺望各個時段不同的景色。

釧路Marsh & River

釧路郡釧路町字鳥通88-5
TEL.0154-23-7116
期間/全年
費用/依行程而有所不同。



盡享大自然 露營/豪華露營

北海道有活用城鎮各地大自然的露營區,除了自由露營區、汽車露營區之外,還有能夠空手前往,奢華享樂的豪華露營等,選項眾多。

MAPLE LODGE

岩見澤市毛陽町183-2
TEL.0126-46-2222
期間/往年為6月~9月



親身感受天空! 熱氣球

上士幌町是日本首度舉辦熱氣球大會的城鎮。每年8月中旬,舉辦「北海道熱氣球嘉年華」。期間內,能夠體驗搭乘熱氣球,親身感受北海道的天空。

北海道熱氣球嘉年華

河東郡上士幌町上士幌241
TEL.01564-2-4291
期間/往年為8月中旬



溫泉景點

道央

道南

札幌

1

定山溪

2

二世谷

3

支笏湖

5

洞爺湖

4

登別

函館

6

湯之川



日本人的健康祕訣，自然非溫泉莫屬。若是來到溫泉旅館數量為日本第一的北海道，千萬不能錯過！在此，介紹必去一次，北海溫泉旅館最多的溫泉區。

01 定山溪溫泉

被豐富的大自然包圍，札幌的溫泉之杜



定山溪溫泉位於國家公園內，能夠欣賞四季不同的美麗景色。若從札幌市中心開車，約1小時即可抵達。無色透明的圓潤溫泉水含有鹽分，暖和全身。

TEL.011-598-2012 (定山溪觀光協會)



02 二世谷溫泉

能夠看見美麗高山的美景溫泉



以滑雪而聞名的二世谷地區，零星散佈著具有美肌效果的溫泉區。在其中幾個設施的露天浴池，能夠眺望神似富士山的「羊蹄山」的磅礴山景。

TEL.0136-21-2551 (Niseko Promotion Board)



03 支笏湖溫泉

與湖為鄰的美景溫泉

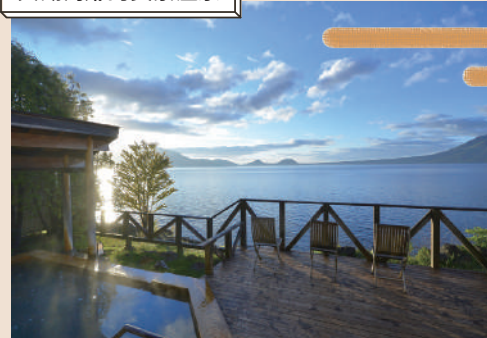

支笏湖以獨特的地形和高透明度，深受歡迎。其湖畔的旅館內有支笏湖溫泉，能夠一面眺望美麗的湖面，一面泡湯。位於千歲市，從機場前往，交通也很方便。

TEL.0123-25-2404 (支笏湖遊客中心)



04 登別溫泉

知名度和泉質的種類皆為日本屈指可數的溫泉區



硫黃的氣味和湧出的泉源。感受旅情的溫泉區。登別溫泉的整個溫泉區充滿溫泉文化。在1個溫泉區湧出多種泉質，在日本亦屬罕見。

TEL.0143-84-3311
(登別國際觀光集會協會)



05 洞爺湖溫泉

悠閒眺望美麗的湖面



洞爺湖溫泉擁有神祕的湖泊景致，泡湯後的保暖效果絕佳。溫泉旅館數量為北海道第一。每年4月下旬至10月底，在湖上施放焰火，歡迎旅客。

TEL.0142-75-2446 (洞爺湖溫泉觀光協會)



06 湯之川溫泉

充滿港都旅情的風景



湯之川溫泉自350多年前就受到人們喜愛。海岸附近，漁船上點亮漁火所形成的風景，令人感動。觸感柔和的溫泉水無色無臭，徹底暖和全身。

TEL.0138-57-8988
(函館湯之川溫泉旅館協同組合)



溫泉景點



01 層雲峽溫泉

伴隨大雪山國家公園的美麗大自然



層雲峽溫泉被氣勢磅礴且雄偉的大自然景觀包圍。以有益肌膚的泉質，療癒前往大雪山連峰的登山客。冬季的冰瀑祭（1月下旬～3月中旬）亦非不可。



TEL.01658-2-1811 (層雲峽觀光協會)

02 十勝岳溫泉

在北海道的溫泉中，海拔最高地



位於大雪山連峰的群山中，靠近富良野、美瑛的十勝岳登山口周邊的美景溫泉。能夠一面泡湯，一面欣賞高處才有的風景，這種奢華享受十分難得。



TEL.0167-45-3150 (上富良野十勝岳觀光協會)

03 十勝川溫泉

被稱為天然化妝水的美人湯



在日本全國中，北海道特別多，含有植物性有機物的褐礫溫泉（Moor溫泉）。其代表性的是十勝川溫泉。遠古的植物產生宛如天然化妝水的溫泉水，深受女性客人喜愛。



TEL.0155-32-6633 (音更町十勝川溫泉觀光協會)

05 川湯溫泉

獨特的大自然環境產生的溫泉



川湯溫泉湧出殺菌力強，日本屈指可數的強酸性溫泉水。如果在通往硫黃山的散步道散步，就會感受到此地區的大自然如何奇特。能夠切身感受到溫泉是火山活動的恩賜。



TEL.015-483-2670 (川湯溫泉觀光導覽所)

04 阿寒湖溫泉

能夠盡享大自然，阿寒湖畔的溫泉



阿寒湖位於國家公園，湖中生長著稀少的球形藻「毬藻」。阿寒湖溫泉位於其湖畔。能夠遇見愛努文化的溫泉區亦充滿魅力。泉質為無色透明、無臭的單純泉，是適合所有人泡的溫泉。



TEL.0154-67-3200
(阿寒觀光協會社區營造推動機構)

06 宇登呂溫泉

大浴場窗外壯闊的流冰景致



宇登呂溫泉是知床最大的觀光據點。亦有許多海景溫泉，在漫遊世界自然遺產之後，療癒疲累的身體，冬季能夠眺望湧來的流冰。



TEL.0152-22-2125 (知床斜里町觀光協會)



AINU PURI

北海道文化

愛努文化是日本的珍貴文化，面臨消失的危險。國立中心「UPOPOY (民族共生象徵空間)」誕生於2020年，成為其復興與發展的據點，受到全世界矚目。Kyun醬亦造訪，進行了各種體驗。您不妨也前往看看。

何謂愛努民族？

擁有語言、古式舞蹈、圖騰等固有文化。日本列島北部周邊，尤其是北海道的原住民族。

敬請品嚐愛努的傳統料理和創意料理等

餐廳/美食區



提供：(公共財團) 愛努民族文化財團 Courtesy of The Foundation for Ainu Culture

美味、美觀、健康。「HARU RAN NA」以現代的烹調法，提供源自愛努文化的食材。照片為「焚火烤yuk(蝦夷鹿)(附湯和麵包, 2,800日圓)」

焚火餐廳・咖啡廳
HARU RAN NA
以現代的技術，烹調愛努料理的食材
TEL.0144-84-6545
11:00~15:00
(最後點餐時間為打烊的30分鐘前)

重現當時的生活！

KOTAN(傳統愛努村落)

重現愛努從前的cise(房屋)群，能夠親身感受愛努的傳統生活空間的區域。



提供：(公共財團) 愛努民族文化財團 Courtesy of The Foundation for Ainu Culture

民族共生象徵空間 UPOPOY



※照片為示意圖

提供：(公共財團) 愛努民族文化財團 Courtesy of The Foundation for Ainu Culture

伴手禮 國立愛努民族博物館 博物館商店



提供：(公共財團) 愛努民族文化財團 Courtesy of The Foundation for Ainu Culture

位於國立愛努民族博物館內的博物館商店內，愛努民俗工藝品和博物館原創商品等琳瑯滿目。



提供：(公共財團) 愛努民族文化財團 Courtesy of The Foundation for Ainu Culture

敬請用心學習愛努的歷史與文化！

國立愛努民族博物館

日本最北，第一間以原住民族「愛努」的歷史和文化為主題的國立博物館。在常設展廳，以愛努民族的觀點，介紹「語言」、「信仰」、「生活」、「歷史」、「謀生方法」、「交流」這6個主題。

星野集團 界波羅多



界波羅多毗鄰UPOPOY，建於波羅多湖畔，是從所有客房皆可眺望湖泊的溫泉旅館。能夠在錐形湯屋，泡在褐碳溫泉(Moor溫泉)，享受彷彿漂浮於湖泊的融入感。

界波羅多

白老郡白老町若草町1-1018-94
050-3134-8092

實際體驗愛努文化！

DIY活動 文化交流活動

以鎖鏈繡這種針法，刺出愛努圖騰。重點在於尖銳的「角」。一面在開始和返回部分施以尖銳的點綴=角，一面往下縫.....笨手笨腳地勉強完成！

像是挑戰愛努圖騰的刺繡體驗！



除此之外，亦可進行各種體驗！(舉例)

- ◆木雕體驗.....在木製的手機架上，雕刻愛努圖騰
- ◆mukkuri製作體驗.....以雕刻刀，製作mukkuri(口琴)
- ◆烹調體驗.....烹調和試吃Ohaw(湯品)等愛努料理

除此之外，像是演出傳統表演藝術和劇場活動等，內容豐富！

UPOPOY

(民族共生象徵空間)

白老郡白老町若草町2丁目3
TEL.0144-82-3914 (愛努民族文化財團)
11/1~3/31 9:00~17:00
公休日/週一(若逢國定假日則順延至下一個平日)、12/29~1/3
門票/成人1,200日圓、
高中生600日圓、國中以下免費



ウポポイ
NATIONAL AINU MUSEUM and PARK
民族共生象徵空間



世界文化遺產 繩文

北海道及北東北繩文遺跡群是傳達人們持續利用森林、大海與河川等大自然的恩賜，透過採集植物、捕魚、狩獵，定居長達1萬年以上的生活和精神文化之文化遺產。由17個遺跡所構成，包含位於北海道、青森縣、岩手縣、秋田縣，繩文時代的村落和墓地、作為祭祀及儀式場的環狀列石等。

資料來源：繩文典藏



伊達

北黃金 貝塚

西元前5000 - 3500年

面向內浦灣，高崗上的貝塚。除了貝類和魚的骨頭之外，亦出土海狗、鯨魚等海獸的骨頭。



伊達市北黃金町
TEL.0142-24-2122 (北黃金貝塚資訊中心)



伊達市教育委員會收藏



千歲

Kiusu 周堤墓群

西元前約1200年

於圓形豎穴的周圍，以土堆成環狀的周堤墓(集體墓地)共9座。其中8座如今亦保留原貌。

千歲市中央
TEL.0123-24-4210 (千歲市埋藏文化財中心)



千歲市教育委員會收藏



洞爺湖

入江、高砂 貝塚

入江：西元前約1,800年
高砂：西元前約1000年

伴隨定居成熟期的貝塚的共同墓地。在入江貝塚，亦發現罹患肌肉萎縮症的成人人骨，而在高砂貝塚，亦發現孕婦的墓穴。



入江貝塚



高砂貝塚

虻田郡洞爺湖町高砂町44
TEL.0142-76-5802 (入江、高砂貝塚館)



洞爺湖町教育委員會收藏



函館 大船 遺跡

西元前3500 - 2000年

伴隨成為祭祀場的大規模隆土的據點村落。亦有100多座墓穴和儲藏穴等土坑、深度超過2公尺的大型豎穴建築物遺跡。

函館市大船町
TEL.0138-25-2030
(函館市繩文文化交流中心)



函館市教育委員會收藏



函館

垣之島 遺跡

西元前約7,000-1,000年

分成居住區域和墓穴區域，區分日常生活與非日常生活的範圍。建造於西元前2000年左右的U字型隆土遺跡為日本國內最大規模。

函館市白尻町
TEL.0138-25-2030
(函館市繩文文化交流中心)



※促進瞭解遺產價值的相關遺跡。

森

鷺之木 環狀列石

西元前約2000年

北海道內最大規模的環狀列石。由圍繞外側的兩層環狀配石和中心的橢圓形配石所構成。

茅部郡森町字鷺之木町
TEL.01374-3-2240
(森町遺跡挖掘調查事務所)



北海道 活動

春夏



北海道各地舉辦夏季活動，像是妝點夜空的焰火大會和祭典等。
其中亦有觀光客也能參加的祭典，敬請活力充沛地享受北海道短暫的夏季！



衍生自高知縣的「夜來祭」的團體舞比賽，身穿自由創作、五顏六色的服裝，隨著北海道民謠「索朗節」的旋律，熱情地競相表演舞蹈。

一般社團法人YOSAKOI索朗祭組織委員會
TEL.011-231-4351
會場／札幌市內10個會場(主要會場：札幌大通公園)



札幌 往年為6月上旬

YOSAKOI 索朗祭

札幌

往年為7月下旬~8月中旬

札幌 夏季 歡樂節



自1954年延續至今，享受北國短暫夏季的活動。在大通公園，舉辦「北海盆舞」，以及為了持續做公益，將部分收益捐給社福團體的「札幌大通啤酒花園」。此外，亦舉辦「薄野祭」和「狸祭」，能夠盡享札幌的夏季。

札幌夏季歡樂節執行委員會
TEL.011-281-6400
會場／大通公園、薄野、狸小路商店街



富良野 往年為7月28日、29日

北海肚臍祭

位於北海道中心(肚臍)的富良野市舉辦的祭典。「北海肚臍舞大會」是舞者在肚子上畫幽默逗趣的臉孔跳舞，會場充滿笑容的歡樂活動。

北海肚臍祭執行委員會
TEL.0167-39-2312
會場／新相生通商店街特設會場



函館 往年為8月上旬

函館港節

函館港節是函館夏季的一大活動，舉辦參加者一面跳「函館花枝舞」，一面遊行的「Wasshoyi(吆喝之意)函館」，以及大型的焰火大會。除了市民之外，觀光客亦可享樂的活動。

函館港節執行委員會
TEL:0138-27-3535
會場／函館市大手町、若松町、松風町



帶廣 往年為8月中旬

勝每 焰火大會

每年8月13日於帶廣市舉辦，北海道最大規模的焰火大會。焰火、音樂和燈光同步演出，能夠欣賞娛樂性高的焰火秀。

十勝每日報社營業局事業部
TEL.0155-22-7555(平日9:00~18:00)
會場／帶廣市十勝川河岸地特設會場
(十勝大橋下游400公尺附近)



北海道活動

秋冬



邁入秋收季節的北海道，在北海道內各地舉辦美食活動！冬季有許多使用冰雪的夢幻活動！敬請享受此季節才有的活動。



札幌 往年為9月上旬~10月上旬

札幌秋季豐收節

集結來自當北海道內各地的當季食材和當地美食，能夠享用北海道時鮮的美食祭典。在札幌能夠大啖北海道各地的時鮮，享用各會場不同種類的北海道美食。

札幌秋季豐收節
執行委員會
TEL. 011-281-6400
會場／大通公園等



函館 往年為12月上旬~下旬

函館聖誕夢幻節

灣區的紅磚倉庫附近染上聖誕氣氛，巨大的聖誕樹既夢幻又浪漫。每天亦可欣賞點燈的聖誕樹和焰火。

函館聖誕夢幻節執行委員會事務局
TEL. 0138-27-3535
會場／紅磚倉庫群前海上（函館市末廣町）



千歲 往年為1月下旬~2月下旬

千歲冰濤祭

以自動灑水器灑水，讓支笏湖的清激湖水凍結，美麗的巨大冰雕林立，是代表北海道的冬季祭典。晚上在五彩繽紛的燈光照射下，變成夢幻的世界！

支笏湖祭典執行委員會 TEL. 0123-23-8288
會場／支笏湖溫泉（千歲市支笏湖溫泉）
費用／500日圓（國中生以下免費）



札幌 往年為1月下旬~2月上旬

札幌雪祭

自1950年延續至今，代表北海道的一大活動。每年林立著全世界的知名建築物和該年成為話題的人物角色和人物等的雪雕和冰雕，吸引造訪的人們。

札幌雪祭執行委員會
TEL. 011-281-6400
會場／大通公園、薄野、TSUDOME



大通會場
大通公園化為一片雪白世界。有雪雕和冬季遊樂設施等。

薄野會場
薄野會場林立著夢幻的冰雕。能夠欣賞、觸碰冰雕享樂。



TSUDOME會場
TSUDOME會場有能夠親子同樂的溜滑梯等廣受歡迎的遊樂設施。能夠接觸白雪、遊玩，進行北海道才有的體驗。

鹿追 往年為1月下旬~3月中旬

然別湖冰上村

然別湖幾乎位於北海道的中央。冬季能夠享受許多活動，像是在湖上打造以冰雪建造而成的小聚落「Kotan」、冰酒吧、冰上露天溫泉、導覽漫步等。

然別湖冰上村執行委員會
TEL. 0156-69-8181
會場／然別湖（河東郡鹿追町然別湖畔）



小樽 往年為11月上旬~1月下旬

藍色運河

小樽運河的1萬盞藍色LED彩燈，浪漫妝點寒冷的季節。日落後，天空仍殘留些許藍色的時段，蒼藍的天色與藍色的彩燈相互輝映，形成夢幻的世界。期間內的運河周邊觀光船亦纏繞燈飾周遊。



小樽觀光協會
TEL. 0134-33-2510
會場：小樽運河淺草橋~中央橋



ISHIYA 白色戀人 白巧克力

貓舌餅夾著白巧克力的招牌夾心餅乾。



morimoto 北國的小糕點 藍靛果寶石夾心餅乾

薄燒餅乾夾著使用北海道的特產果實「藍靛果」所製成的果醬，以及奶油霜。



六花亭 萊姆葡萄奶油夾心餅

添加白巧克力的奶油霜美味可口的餅乾。



ROYCE' 馬鈴薯片巧克力 [原味]

馬鈴薯片的一面裹上巧克力的熱門零食。



Calbee 北海道薯條三兄弟

北海道產馬鈴薯帶皮切條，口感輕盈的零食。



在日本全國的當地物產中，北海道的伴手禮最受歡迎。
從中挑選，介紹招牌商品和獨特商品。

北海道精選伴手禮

柳月 三方六

年輪蛋糕淋上雙色巧克力，呈白樺樹紋的招牌糕點。



HORI 夕張哈密瓜果凍

重現高級水果「夕張哈密瓜」入口即化的口感、芳醇的香氣、甜美多汁的果凍。



YOSHIMI 札幌米菓 Oh! 烤玉米

烤得金黃的玉米風味和醬油的焦香味，令人一吃上癮的米菓。



小樽洋菓子舖 LeTAO 雙層乳酪蛋糕

烤起司蛋糕和生起司慕斯這2層在口中融為一體化開的起司蛋糕。



KINOTOYA 北海道牛奶餅乾 札幌農學校

使用北海道產的新鮮牛奶、小麥、奶油，口感輕盈，入口即化，豐富的風味口齒留香的餅乾。



北菓樓 北海道開拓米菓

講究的米菓能夠品嚐到函館產的花枝，以及嚴選的北海道海鮮。



介紹協助您展開安心
且充實的旅行的網站

website

HOKKAIDO LOVE!

廣泛介紹吸引世人的北海道享樂方式，
像是四季不同的美景、活動、美食、溫泉等。

Hokkaido
Official
Tourism Site



Facebook



Instagram



WELCOME HOKKAIDO Muslim & Vegetarian Guide

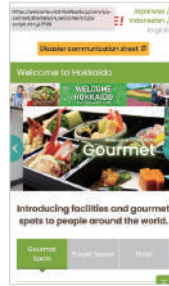

這個網站介紹支援有
飲食限制者的北海道
餐飲店、飯店，以及穆
斯林專用禮拜場所。



手指傳達的圖像符號表



能夠下載圖像符號
表，手指傳達災害，以
及飯店客房的設備問
題、想去的地方等。



關於可支援外語的醫療機構 (JNTO網站)



在北道道的旅途中，身
體不適時也無需擔心。
此處刊載了可支援外
語的北海道醫療機構。



北海道



企劃・發行／公益社團法人 北海道觀光振興機構

〒060-0003 札幌市中央區北3條西7丁目1番1 綠苑大樓1F +81-11-231-0941